



PER INFORMAZIONI E PRENOTAZIONI:

dott. Andrea Biasotto

Psicologo e Psicoterapeuta

Telefono: 041 50 71 656

Cellulare: 340 76 53 502

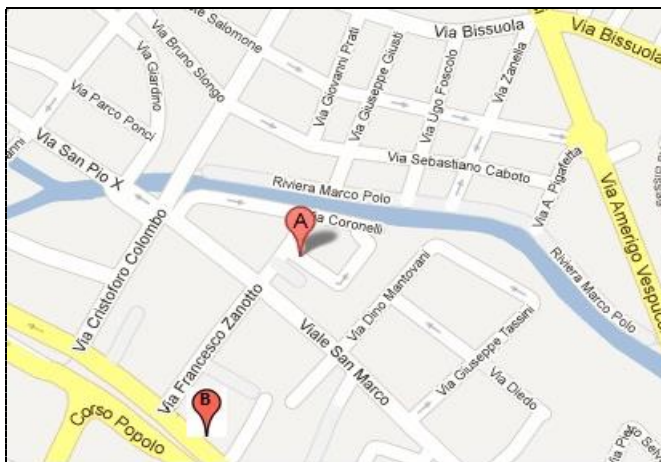

POLICLINICO SAN MARCO S.p.A.
Via Zanotto, 40 – Mestre (VE).

Centralino: 041 - 50 71 611
Fax Direzione: 041 - 09 98 222
e-mail: info@policlinicosanmarco.it
e-mail: urp@policlinicosanmarco.it

COME SI RAGGIUNGE:

DA VENEZIA PIAZZALE ROMA

Autobus n.4L
(Fermata Mestre Centro-P.le Cialdini)
Tram Linea T1
(Fermata "Manuzio" di Viale San Marco)

DALLA FERROVIA

Autobus n.31H
(da Corsia C3 Fermata Mestre Centro – P.le Cialdini)
Tram Linea T2
(Fermata Mestre Centro – P.le Cialdini)

PER CHI ARRIVA IN AUTO

- dall'autostrada A4 seguire le indicazioni Venezia/Aeroporto, dopo il casello proseguire per la tangenziale;
- dalla tangenziale di Mestre prendere l'uscita Castellana; alla rotatoria successiva girare a destra sulla sopraelevata in direzione Mestre Centro e proseguire dritto;
- dopo il 4° semaforo alla rotatoria girare a destra per Via Sansovino;
- al successivo semaforo girare a destra per Viale San Marco e percorrere il viale fino in fondo;
- alla fine di Viale San Marco girare a destra per Riviera Coronelli seguendo l'indicazione Policlinico San Marco



CASA DI CURA PRIVATA
POLICLINICO SAN MARCO S.p.A.



Direttore Sanitario Dott. Renzo Malatesta



SUPPORTO PSICOLOGICO e PSICOTERAPIA

**ATTIVITA' AMBLATORIALE SVOLTA
SOLO IN REGIME PRIVATO**



Chi è lo psicologo?

Lo psicologo è un professionista regolarmente iscritto alla sezione A dell'Ordine degli Psicologi che ha acquisito ed è costantemente aggiornato su conoscenze specifiche riguardanti il comportamento umano.

Lo psicologo, inoltre, mette a disposizione la sua professionalità nei confronti di coloro che possono averne bisogno per migliorare la capacità di comprendere se stessi e gli altri, oltre a comportarsi in maniera consapevole ed efficace nell'esperienza di ogni giorno.

E' altresì tenuto a promuovere il benessere psicologico dell'individuo, del gruppo e della comunità.

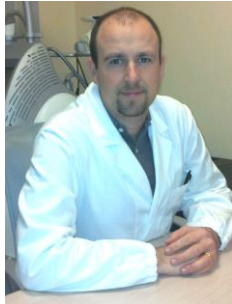

Curriculum sintetico del dott. A. Biasotto

Laurea in Psicologia presso l'Università degli Studi di Padova.

Specialista in Psicoterapia Cognitivo Neuropsicologica presso la Scuola Lombarda di Psicoterapia.

Master Universitario di II Livello in Neuropsicologia Clinica presso l'Università degli Studi di Padova.

Neuropsicologo strutturato presso la Casa di Cura Privata Policlinico San Marco SpA di Mestre (VE) dove, oltre all'attività clinica, svolge gli incarichi di componente del Comitato Scientifico per l'Aggiornamento, componente del Gruppo Evidence Based Practice, Rappresentante dei Lavoratori per la Sicurezza

Iscritto alla sezione A dell'Ordine degli Psicologi del Veneto con numero 6585

Come funziona la terapia

Viene effettuato un primo colloquio conoscitivo dove vengono raccolte informazioni circa la storia clinica del paziente ed eventuali altre visite o esami eseguiti.

Nel corso del primo e del secondo colloquio saranno ottenute informazioni rilevanti a comprendere le motivazioni e le cause del sintomo lamentato dal paziente, oltre che le modalità con le quali il sintomo si manifesta. Successivamente vengono impostati e condivisi con il paziente gli obiettivi e i tempi presunti della terapia.

La terapia consiste nel far riappropriare il paziente della sua esperienza, attraverso il dialogo e attraverso esercizi adeguatamente strutturati.

La terapia non riguarda solamente aspetti psicopatologici ma abbraccia anche tutte quelle situazioni che necessitano di una consulenza specialistica volta alla persecuzione del benessere dell'individuo.

Come per qualunque intervento l'approccio psicologico non si sostituisce all'approccio medico, spesso piuttosto lo integra.

Tutto quanto emerso in terapia è strettamente coperto da segreto professionale.

Qualunque persona può sottoporsi alla terapia. Non esistono controindicazioni né limiti di età.

Quali problemi vengono affrontati in terapia?

- ❖ Disturbi d'ansia: fobia specifica (aereo, spazi chiusi, ragni, cani, gatti, insetti...), disturbo di panico e agorafobia (difficoltà a stare in luoghi affollati: cinema supermercati, piazze...), disturbo ossessivo compulsivo, fobia sociale, disturbo post traumatico da stress, disturbo d'ansia generalizzata.
- ❖ Disturbi depressivi: tristezza persistente, perdita di interesse per le cose, agitazione, aggressività, insonnia o iperinsonnia, ritiro dalla vita e attività sociale e lavorativa, sentimenti di inquietudine e colpa.
- ❖ Disturbi alimentari: bulimia e anoressia nervosa.
- ❖ Disturbi di personalità.
- ❖ Situazioni di fragilità e disagio
- ❖ Supporto al paziente a seguito di diagnosi di malattia (Parkinson, Sclerosi Multipla, Alzheimer)
- ❖ Supporto ai famigliari di malati

Durata del Trattamento

Non esiste una durata specifica del trattamento, perché ogni individuo ha i suoi tempi di risposta.

Indicativamente già dopo 10 sedute si riescono ad apprezzare le eventuali riduzioni del sintomo e i primi cambiamenti